

**PRESENTACIÓN ESTÁNDAR DE MEMORIA Y BALANCE
DE ORGANIZACIONES DE LA SOCIEDAD CIVIL**

FECU SOCIAL SIMPLIFICADA

Fecha de publicación:

Período reportado: 1° de Enero al 31 de Diciembre de 2016



1. Carátula

1.1. Identificación

a. Nombre de la Organización	Fundación Redes de Santa Clara
b. RUT de la Organización	73.329.300-4
c. Tipo de Organización	Fundación
d. Relación de Origen	Congregación Religiosa
e. Personalidad Jurídica	Decreto Supremo 1281 Ministerio de Justicia 12 de Diciembre 1996
f. Domicilio de la sede principal	Nueva Rengifo N° 251 – Recoleta – Santiago – Chile
g. Representante legal	Hna. Nora Valencia Montenegro Rut.: 10.151.141-3
h. Sitio web de la organización	www.fundacionsantaclara.cl

1.2. Información de la organización

a. Presidente del Directorio	Hna. Nora Valencia Montenegro
b. Ejecutivo Principal	
c. Misión / Visión	Misión: Brindar un cuidado integral a los niños, niñas, adolescentes y familias que viven con la Enfermedad del VIH/SIDA. Visión: Somos una institución de derecho privado sin fines de lucro, de inspiración católica que se propone ser un referente nacional e internacional de primer nivel en atención de VIH.
d. Área de trabajo	Niñas, Niños, Adolescentes y Familias
e. Público objetivo / Usuarios	Niños. Adolescentes v Familias
f. Número de trabajadores	37 (29 personas contratadas, 8 personas a honorarios)
g. Número de voluntarios	22

1.3. Gestión

		2015	2016			2015	2016
a. Ingresos totales M\$		363.801.529	348.944.580	e. Superávit o Déficit del ejercicio M\$		9.840.376	46.399.333
b. Privados M\$	Donaciones	25.593.263	37.501.362	f. Identificación de las tres principales fuentes de ingreso (Específicas)	S.S.M.N, Proyectos, eventos y socios	S.S.M.N, Proyectos, eventos y socios	
	Proyectos	58.378.084	23.442.889				
	Venta de bienes y servicios	2.000.000	0	g. N° total de usuarios directos	60	60	
c. Públicos M\$	Otros (Ej. Cuotas sociales)	171.849.247	179.062.060	h. Indicador principal del gestión y su resultado del período	81 ATENCIONES MENSUALES A NIÑOS	92 ATENCIONES MENSUALES A NIÑOS	
	Subvenciones	105.980.935	108.938.269				
	Proyectos	0	0				
	Venta de bienes y servicios	0	0				

2. Información general y de contexto

2.1 Carta del máximo responsable de la organización



Más vale encender una luz en las tinieblas que maldecir la oscuridad: tiéndanse la mano de la amistad compartan sus bienes materiales, espirituales o simplemente acompañe a quienes sufren este terrible cáncer llamado SIDA o por lo menos calle ante la crítica y juicios mal intencionados ¡Ame!, que solo DIOS sabe todas las cosas y habrá encendido una luz en las tinieblas.

Madre Gregoria Cicarrelli Salone

Fundación Santa Clara, es una institución dedicada a acoger con Amor y Dignidad a los niños, niñas, adolescentes y familias que viven con la enfermedad del VIH/SIDA, brindándoles apoyo en su tratamiento físico y psicológico, así como también acompañar a las familias de nuestros niños, esta obra nace bajo el alero de la Congregación Religiosa de las Hermanas Franciscanas Misioneras de Jesús, entidad fundada en el año 1977 por la Religiosa Italiana Gregoria Cicarelli Salone. En el año 1994, viaja desde la Cuarta Región a Santiago a conocer el sufrimiento de los menores rechazados y discriminados muchas veces por desconocimiento respecto a las vías de contagio. Esta obra es reconocida por Decreto Supremo N°1281, en el año 1994 otorgado por el Ministerio de Justicia.

Desde entonces, el trabajo misionero no ha cesado, esto para hacer posible la atención de los niños beneficiarios de la institución en las dependencias de la Casa de Acogida Santa Clara, cuya sede se encuentra ubicada frente a la Vega Central, nos fue entregada en calidad de comodato por los Hermanos Franciscanos. La atención es realizada por un equipo multidisciplinario y consiste en proporcionales alojamiento, alimentación, asesoría médicas, además de apoyo espiritual y psicosocial que requieran tanto los afectados como las familias de estos.

Por 4 años consecutivos en el mes de diciembre el día 01, fecha en que se conmemora el Día Mundial del SIDA, con el apoyo de ICE Chile, realizamos un desfile de modas, el cual lleva el nombre de VIVIR CON AMOR. Esta actividad se ha convertido en todo un hito para nuestra institución, los recursos que se logran obtener en esta actividad tienen el solo propósito de reunir fondos para poder muy pronto construir la nueva casa de acogida para nuestros niños, la cual se encontrará emplazada en la comuna de Santiago Centro entre las calles Catedral esquina Maipú.

Quisiera aprovechar esta instancia para agradecer sinceramente a todos quienes de una u otra forma colaboran con la institución, y confían en el trabajo que realizamos.

Los invito entonces, a revisar las siguientes páginas para conocer en detalle los proyectos llevados a cabo y los que se han realizado durante la gestión del 2016.

Reciban todos y todas, en nombre propio y de quienes conforman Fundación Santa Clara – Casa de Acogida, pero especialmente en el nombre de nuestros niños y niñas, un abrazo fraterno.

***Hna. Nora Valencia Montenegro
Presidenta
Fundación Santa Clara***

2.2 Estructura de gobierno

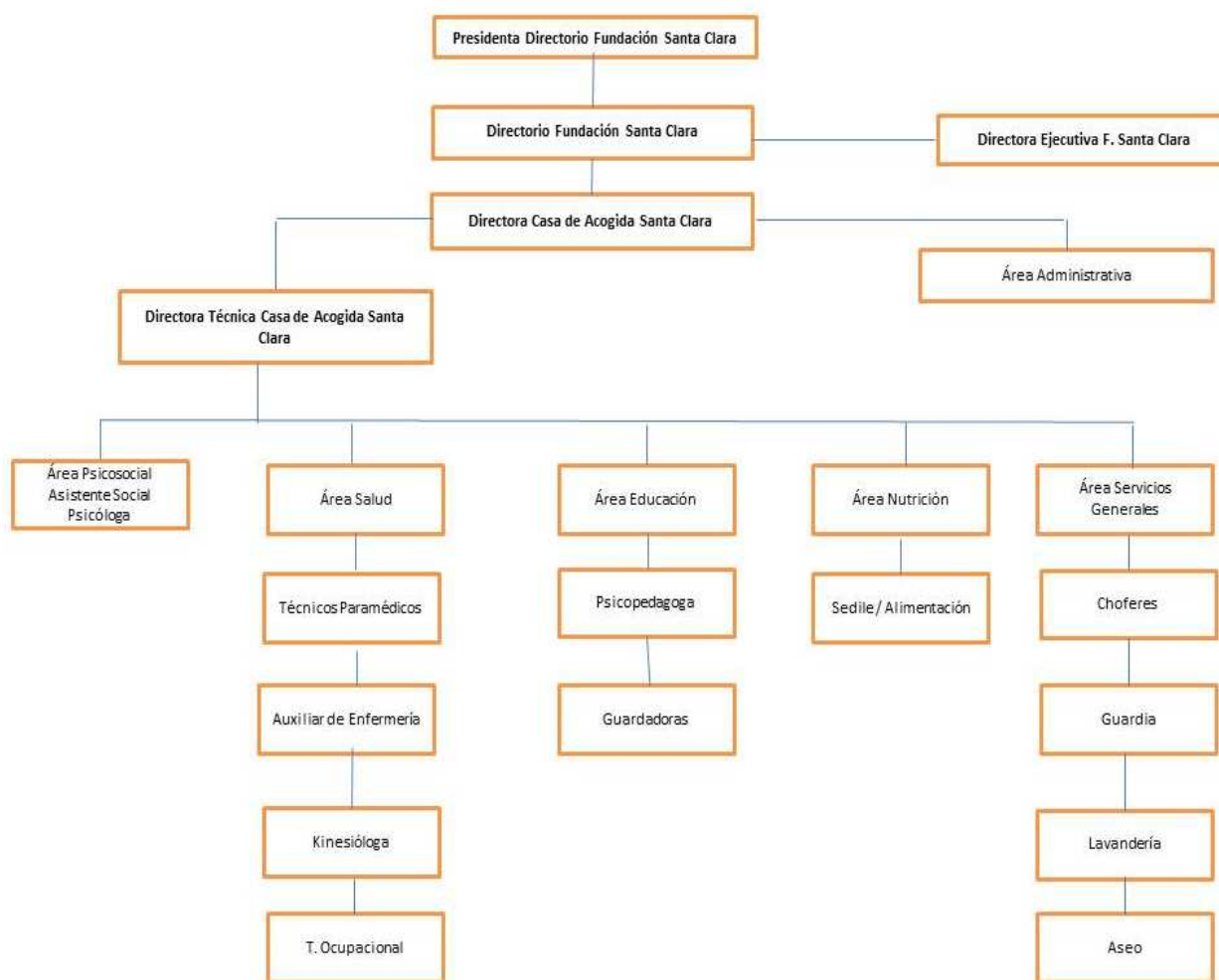

DIRECTORIO		
Nombre y RUT	Cargo	Rut
Nora Valencia Montenegro	Presidente	10.151.141-3
Bárbara Puelma Barriga	Vicepresidenta	9.498.204-9
Guido Aguirre de la Rivera	Tesorero	6.753.868-4
Carolina Jara Velden	Secretaria	10.823.090-8
Arlette Torres Peña	Directora Ejecutiva	10.742.340-0
Patricia Báez Reyna	Directora	9.042.972-8
Lilían Ferrer Lagunas	Directora	8.459.040-1
Catalina Valenzuela Cox	Directora	10.974.123-K
Francisco Fica Suarez	Director	12.455.236-2
Mario Cluners Romero	Director	5.324.792-K

Rol del Directorio Asegurar el buen funcionamiento y sustentabilidad de la institución

- Delegar parte de sus atribuciones a un Representante Legal

- Proteger los derechos de los beneficiarios

Nombramiento: El Directorio se encuentra integrado por 9 personas, de los cuales 6 son nombrados por la Superiora General de la Congregación Religiosa de las Hnas. Franciscanas Misioneras de Jesús y 3 son nombrados por la Junta General de Colaboradores.

El actual directorio se encuentra constituido en Repertorio N° 908 de fecha 16-05-2016, Notaria 28° de Santiago

2.3 Estructura operacional

Roles y Responsabilidades

Presidente: Debe tener la calidad de miembro del Instituto Religioso de las Hnas. Franciscanas Misioneras de Jesús, sus funciones serán:

- Dirigir la actividad habitual de la Fundación y administrar su patrimonio de acuerdo con sus objetivos y a los Estatutos
- Supervisar la ejecución del presupuesto y de la contabilidad
- Presentar al Directorio Proyectos de Presupuesto anual, estados de situación, balance y memoria anual
- Representar judicial y extrajudicialmente a la Fundación y las demás atribuciones que le confiera el directorio o la ley.

Vicepresidente: Subrogara al Presidente cuando este por cualquier motivo, no pudiese desempeñar sus funciones

Tesorero: Le corresponde llevar o hacer llevar la contabilidad de la fundación de acuerdo a las normas legales y a los principios contables generalmente aceptados, preparar presupuesto anual, estados de situación y balance general, ejecutar el presupuesto anual y las demás atribuciones que le confiera el directorio o que la ley entregue a la persona que denominen como contador.

Secretario (a): Será el Ministro de Fe del directorio y de la fundación y tendrá las siguientes funciones:

- Llevar el libro de actas de la Junta de Directorio
- Llevar correspondencia de la Fundación
- Confeccionar el Inventario de los bienes y las demás obligaciones y atribuciones que le confiera el directorio

Director (a) Ejecutivo (a): Será el responsable de la ejecución de todas las actividades de la fundación, al director ejecutivo le corresponde desempeñar todas las funciones que sean atribuibles a un gerente.

La zona geográfica donde se realiza nuestra labor es en la Región Metropolitana, comuna de Recoleta

2.4 Valores y principios

Los valores y principios que sustentan nuestra labor son:

*Solidaridad
Respeto
Compromiso
Calidad de Servicio
Transparencia*

2.5 Principales actividades y proyectos

Parte importante del quehacer de Fundación Santa Clara, tiene relación con su misión por la cual fue fundada, (brindar atención integral y de calidad a niños, niñas, adolescentes y familias que viven con la enfermedad del VIH/SIDA), para llevar a cabo este trabajo la institución cuenta con tres sistemas de atención:

Atención interna: Sistema de atención donde los niños son derivados a la Casa de Acogida Santa Clara, por otras redes sociales (hospitales tratantes, juzgados de familia,) teniendo como condición la enfermedad del VIH, que hayan sido vulnerados en sus derechos, y sin contar con un adulto responsable a su cargo y que se encuentre en riesgo social.

Atención intermedia: Corresponde a los niños que vivieron en las dependencias de la casa de acogida, y egresan ya sea con su familia biológica o familia sustituta, los niños se encontrarán en seguimiento institucional por un periodo de 6 meses o según sea su caso.

Atención ambulatoria: Sistema que tiene por objeto acoger e intervenir a los niños con patología VIH/SIDA, niños afectados y sus familias en calidad de ambulatorio. La intervención se focaliza bajo el lineamiento biopsicosocial como una forma de mejorar las condiciones con respecto a su calidad de vida emocional, física y social.

Actividades:

Zumba: Actividad anual realizada con el objetivo de recolectar aportes, a través de una entretenida clase de zumba durante 1 ½ hora, que es realizada por la destacada instructora Sra. Bernardita Allen y un selecto grupo de instructores, quienes al zoom de la música hacen que más de 1000 personas donen sus calorías a la institución.



Desfile Vivir con Amor: Evento anual, que se lleva a cabo los día 01 de diciembre, fecha en que se conmemora el día Internacional del SIDA, y en donde un grupo de diseñadores de alta costura en conjunto con los integrantes de ICD Chile, aportan con sus diseños y peinados para realizar este magno evento, el cual ya se ha convertido en el hito de la fundación. Dicha actividad tiene como objetivo principal recaudar fondos para el Proyecto de Construcción de la nueva Casa de Acogida para niños con VIH.



a. Proyectos

NOMBRE DEL PROYECTO	<i>Mejorar la calidad de vida para niños con VIH de Fundación Santa Clara</i>
Público Objetivo / Usuarios	<i>Niños, adolescentes y familias</i>
Objetivos del proyecto	<i>Adquirir alimentos no perecibles para entrega de ayuda alimentaria a las familias. Adquirir medicamentos que no se encuentren cubierto por los centros de atención hospitalaria, en donde son atendidos nuestros beneficiarios</i>
Número de usuarios directos alcanzados	<i>17 niños bajo el sistema de atención interna 43 niños bajo el sistema de atención ambulatoria 24 familias</i>
Resultados obtenidos	<ul style="list-style-type: none"> - <i>Entrega oportuna de ayuda alimentaria</i> - <i>Realización de exámenes médicos realizados en centros particulares</i>
Actividades realizadas	<ul style="list-style-type: none"> - <i>Compras de insumos para las distintas áreas</i> - <i>Talleres de fortalecimiento familiar a las familias de los niños</i> - <i>Actividades con los niños beneficiarios de los distintos sistemas de atención</i>
Lugar geográfico de ejecución	<i>Dependencias Casa de Acogida Santa Clara</i>

NOMBRE DEL PROYECTO	<i>Servicios de Apoyo para Niños y Familias que Viven con VIH / SIDA</i>
Público Objetivo / Usuarios	<i>Niños, adolescentes y familias</i>
Objetivos del proyecto	<p><i>Ofrecer asistencia médica, social y psicológica a niños y adolescentes con VIH / SIDA.</i></p> <p><i>Fortalecer los lazos familiares por la prestación de asistencia y apoyo a los miembros de la familia, incluyendo a aquellos que no tienen el VIH / SIDA.</i></p>
Número de usuarios directos alcanzados	118
Resultados obtenidos /	<ul style="list-style-type: none"> • <i>60 niños y adolescentes entre las edades de 2-18, reciben atención biopsicosocial integral y apoyo.</i> • <i>54 padres aumentar su conocimiento sobre la forma de atender a los niños con VIH.</i>
Actividades realizadas	<ul style="list-style-type: none"> • <i>Proporcionar atención y apoyo a 60 niños / adolescentes, edades 2-18 y sus familias durante todo el tratamiento, incluidos los servicios de nutrición y control de la salud mensuales.</i> • <i>Facilitar talleres mensuales sobre el tratamiento antirretroviral (ARV), las mejores prácticas para el cuidado, la autoestima y la salud sexual y reproductiva con adolescentes beneficiarios y sus familias, en su caso; estos talleres serán dirigidos por una enfermera, nutricionista y psicólogo.</i> • <i>Capacitar a 54 padres a través de tres (3) talleres sobre soluciones integradas en el cuidado de los niños con el VIH; sesiones serán facilitadas por la enfermera y psicóloga.</i> • <i>Llevar a cabo visitas domiciliarias mensuales a los beneficiarios de consulta externa y residentes y sus familias; un trabajador social realizará estas visitas y los utilizará como otra oportunidad para proporcionar también referencias a las familias de los beneficiarios.</i> • <i>Apoyar la salud de los niños y la respuesta óptima al tratamiento, proporcionando una merienda durante las sesiones de monitoreo nutricional y proporcionando productos alimenticios especializados a los beneficiarios que no residen en la casa de Santa Clara.</i>
Lugar geográfico de ejecución	<i>Dependencias Casa de Acogida Santa Clara</i>

2.6 Identificación e involucramiento con grupos de interés

CUADRO N° 1

Grupo de interés	Forma de relacionamiento
Donantes / Socios	Relación indirecta, ellos depositan su donación, o realizan sus aportes de cuotas a través de su recaudadora.
Colegios	A través de campañas de recolección de alimentos, artículos de aseo e higiene personal
Universidades / Institutos Profesionales	Programa de prácticas, Tesis
Trabajadores de Empresas	Realización de actividades de recreación destinada directamente a los niños que viven en las dependencias de la Casa de Acogida Santa Clara.
Servicios de Salud	El trabajo mancomunado es vital para lograr los objetivos planteados, coordinar los esfuerzos y cuidar la salud de las poblaciones que necesitan más apoyo.
Comunidad Organizaciones Solidarias	Una gran instancia para interactuar con el tercer sector, trabajar en conjunto, impulsar proyectos y enriqueceros mutuamente con las experiencias de todos.
Padres de Beneficiarios	Nos vinculamos en forma permanente con ellos, apoyándolos y capacitándolos en diferentes temáticas de la crianza, la salud, la formación y el desarrollo. También asesorándolos para mejorar las condiciones de vida de sus hogares.
Beneficiarios Área Salud	Cuidado permanente de la salud de niños y niñas inscritos en los sistemas de atención que la institución cuenta: (internos, intermedios y ambulatorios: controles de niño sano, atenciones de casos de enfermedad, entrega de medicamentos, suplementos vitamínicos, etc.)
Universidad Católica	Convenio para exámenes médicos especiales
Medios de Comunicación	Rádios, canales de televisión, medios escritos y digitales nos apoyan en la tarea de dar a conocer nuestro compromiso con la primera infancia más vulnerable y convocar a nuevos adherentes a esta causa.

2.7 Prácticas relacionadas con la evaluación o medición de satisfacción de los usuarios y resultados obtenidos

No se realizan prácticas relacionadas con evaluaciones o mediaciones de satisfacción hacia nuestros beneficiarios.

2.8 Participación en redes y procesos de coordinación con otros actores

- Centros de Atención Hospitalaria
- Juzgados de menores
- Comunidad de Organizaciones Solidarias: Mesa de Infancia / Mesa de Casas de Acogida
- Ayudar
- FADOP

2.9 Reclamos o incidentes

No existieron reclamos, quejas o incidentes relevantes que vulneraran los derechos humanos o actos de discriminación hacia nuestros residentes.

3.1 Objetivos e indicadores de gestión

En Chile, la epidemia de VIH/SIDA se inició en 1984 con la detección de 6 casos, provenientes de las regiones de Valparaíso, Biobío y Región Metropolitana. En el año 1985, la Región Metropolitana notificó la primera mujer en el país. Según datos Spectrun (software de estimaciones ONUSIDA) se estimó que el año 2012 existían 39.000 personas infectadas con el VIH en el país.

Desde el año 1984 hasta el 2013, tanto la tasa de casos notificados en etapa SIDA como VIH, han ido en aumento, descendiendo en el 2006, para luego mostrar un aumento sostenido hasta el 2009 y luego volver a descender el 2010. Sin embargo, el 2011 se presenta la mayor tasa de notificación del periodo, que para SIDA es de 6.0 por cien mil habitantes.

VIH en Chile: casos confirmados crecieron un 45% entre los años 2010 y 2015

Positivos subieron de 2.968 a 4.291 en el período. Arica y Parinacota es la región con la mayor tasa. Expertos dicen que alza responde tanto a expansión de contagios como de diagnósticos.

Los casos confirmados del virus de la inmunodeficiencia humana (VIH) en el país experimentaron un alza del 45% entre 2010 y 2015, según el último boletín de vigilancia de esta enfermedad que elabora el Instituto de Salud Pública (ISP).

De acuerdo al análisis, las muestras positivas a la infección por VIH, en mayores de 13 años, pasaron de 2.968 en 2010 a un total de 4.291 en 2015.

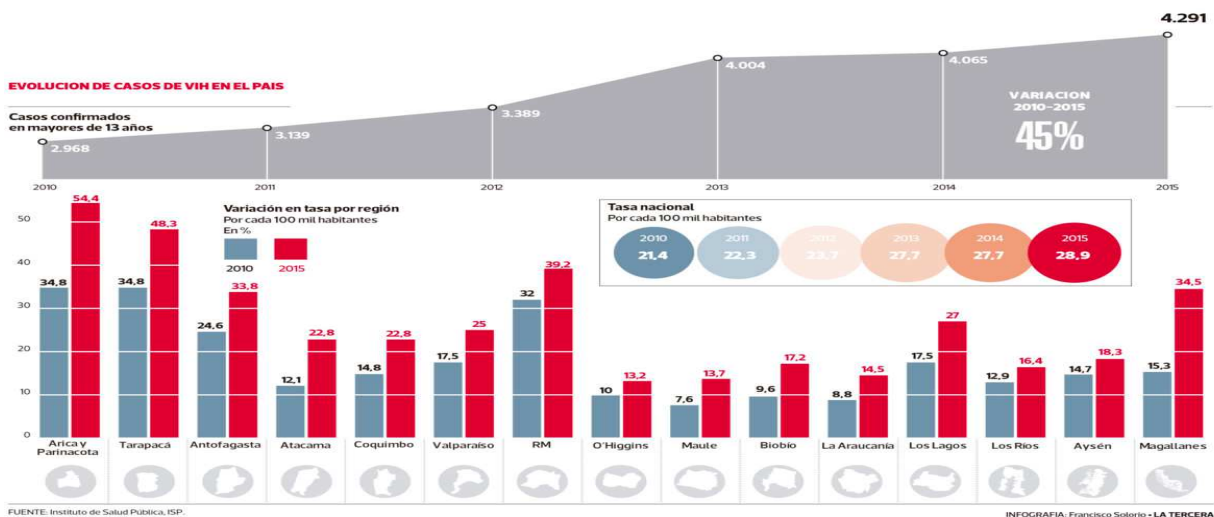

El estudio, elaborado a partir de todas las muestras recibidas por el ISP -organismo encargado de realizar las pruebas de confirmación para todo el país-, también señala que de las 41.027 muestras que recibió la entidad durante esos cinco años, 23.929 fueron positivas, es decir, el 58,3%.

Según los expertos, el alza tiene dos motivos: la expansión del universo de personas contagiadas en el país y el incremento de pacientes que se realizan el test de diagnóstico.

CUADRO OBJETIVO GENERAL

Objetivo general	Indicador (principal de gestión)	Resultado
Entregar atención integral y multidisciplinaria a niños y familias que viven con la enfermedad del VIH/SIDA.	Número de prestaciones realizadas a los beneficiarios de los sistemas de atención instaurados por la institución	Durante el año calendario 2016, se realizaron 64 prestaciones y 27 familias fueron beneficiarias de ayuda alimentaria (cada uno de los grupos familiares se encuentra compuesta a lo menos por 3 a 6 integrantes) cada una.

CUADRO OBJETIVOS ESPECÍFICOS

Objetivo específico	Indicador	Resultado
Entregar atención integral a los niños beneficiarios de los 3 sistemas de atención implementados por la institución: Internos: Viven en las dependencias de la casa Intermedios: Niños que han sido insertos en sus familias biológicas o sustitutas. Ambulatorios: Niños que viven con sus familias.	60 prestaciones entregadas, durante el año calendario informado. 24 familias beneficiarias (cada una de ellas a lo menos se encuentra compuesta entre 4 a 6 personas)	Las atenciones entregadas son en forma mensual. Dichas atenciones quedan registradas e informadas, en cada una de las fichas de los beneficiarios. Mensualmente se les hizo entrega de ayuda de alimentos no perecibles, artículos de aseo e higiene.
Realizar a los 15 niños que viven en las dependencias de la casa controles nutricionales.	Atenciones nutricionales fueron entregadas durante 1 mes.	120 atenciones prestadas por el profesional del área tienen como objetivo principal: Mantener el equilibrio entre peso, talla y edad, dado a que algunos medicamentos de la TAR., elevan considerablemente triglicéridos y colesterol lo que provoca en nuestros niños dislipidemia.
Apoyo psicológico y social en la atención en salud.	- Desarrollar e integrar estrategias de autocuidado a la vida cotidiana de niños y niñas viviendo con VIH. - Apoyar la adherencia a la terapia antiretroviral y controles de salud de los niños y niñas viviendo con VIH, a través del desarrollo de estrategias de apoyo directo como a través de sus padres, madres o cuidadores. - Facilitar la información sobre el diagnóstico de VIH en niños y niñas, incorporando activamente a los padres, madres y cuidadores.	Mejorar la calidad de vida de los niños y niñas beneficiarias de nuestros sistemas de atención. El trabajo que lleva relación con la dupla Psico-social, es la de rehabilitar las habilidades parentales descendidas, reforzar y educar sobre el tema del VIH y a la vez del tratamiento de este. Asimismo, potenciar vínculos familiares ya sea con la familia de origen de los beneficiarios y/o familia extensa. Se realizan: - Se realizan 100 sesiones Psicológicas mensuales y 60 atenciones de intervención Social, ya sea en grupos o individuales (dependiendo del caso). - Talleres socio educativos en salud (6 talleres anuales)
Apoyar las labores escolares de cada niño.	De los 15 niños que viven bajo el sistema de atención interna, 7 de ellos reciben apoyo Psicopedagógica, en forma diaria según calendario de trabajo.	Se trabaja en potenciar los contenidos pedagógicos que se encuentran a la base de cada niño, de acuerdo al nivel de escolaridad que estos cursen, y estos se realizan a través de las tareas enviadas por cada colegio y por una planificación de acuerdo al diagnóstico de cada niño.

3.2 Indicadores financieros

CUADRO DE INDICADORES FINANCIEROS

	2015	2016
Total de ingresos		
<i>(Debe ser consistente con el total de ingresos reportado en la carátula)</i>	363.801.529	348.944.580
Ingresos provenientes del extranjero (en M\$)		
OTROS INDICADORES RELEVANTES		
<u>Donaciones acogidas a algún beneficio tributario</u> Total de ingresos	10.75%	7.03%
<u>Gastos administrativos</u> Gastos totales	24.88%	30.07%
<u>Remuneración principales ejecutivos</u> Total remuneraciones	PROFESIONALES 22.67% DIRECTIVOS 8.76% ADMINISTRATIVOS 10.04% APOYO 25.35 % ATENCION DIRECTA 33.17%	PROFESIONALES 20.58% DIRECTIVOS 8.74% ADMINISTRATIVOS 10.09% APOYO 27.28% ATENCION DIRECTA 33.31%

3. Balance Tributario o Cuadro de Ingresos y Gastos

ESTADO DE RESULTADO

INGRESOS	2015	2016
DONACIONES VARIAS	119.760.325	112.831.108
OTROS INGRESOS SSMN	100.480.935	105.938.269
SOCIOS	25.817.926	37.501.362
CERTIFICADO DONACION	25.593.263	31.318.418
UTIL. O PERDIDA INVERSIONES	11.135.483	18.738.000
SOCIOS PAC	10.230.500	12.775.336
OTROS INGRESOS RECOLETA	5.500.000	3.000.000
CORONAS CARIDAD	2.296.500	2.627.500
CASTIGO ACTIVO FIJO	2.000.000	0
PIOCHAS	1.900.000	0
PENSION NIÑOS	708.513	771.698
TOTAL \$:	305.423.445	325.501.691

EGRESOS	2015	2016
INTERESES Y MULTAS	-48.452	-23072
BONO RECON.	-55.555	
GASTOS DE CAPACITACION	-60.000	-80000
GASTO VIAJE	-62.000	-73808
ESTACIONAMIENTO	-77.054	-94348
COLACIONES	-81.190	-109427
FOTOCOPIAS	-120.831	-233891
MANTENCION EQUIPOS	-125.609	
GASTOS LEGALES Y NOTARIALES	-126.660	-14.540
UNIFORMES Y VESTUARIO	-127.297	-285.640
TRABAJOS DE IMPRENTA	-145.100	-529.550
CORRESPONDENCIA	-186.829	-199.137
VISITAS FAMILIAS	-190.988	-249.247
GASTOS DE REPRESENTACION	-191.000	
FINIQUITO	-214.262	-3.863.018
CARGOS BANCARIOS		-1.140.753
REGALOS	-239.110	-462.715
CUOTA RED DE ALIMENTOS	-254.434	-467.362
ALARMA	-414.348	-352.469
PATENTES	-450.899	-372.189
CELEBRACIONES Y REUNIONES	-455.854	-649.287
AYUDA FAMILIAS	-479.933	-548.362
PAÑALES Y OTROS	-564.800	-74.400
AYUDA A TERCEROS	-595.620	-985.909
LOCOMOCION Y TRASLADO	-602.102	-966.420
CAPACITACION	-658.440	
GASTO CORONAS	-687.708	-907.692
COLEGIOS	-722.099	-1.101.863

ARTICULOS DE ASEO	-891.083	-932.750
SALA CUNA	-900.000	-1.600.000
BONO RECAUDADORAS	-960.000	-1.680.000
INSUMOS COMPUTACIONALES	-1.016.025	-90.106
TAG	-1.162.915	-1.388.432
COMISION BANCARIA	-1.220.858	-1.709.334
PASEO/RECREACION/OTROS	-1.254.239	-1.136.055
SIS	-1.319.946	-1.746.249
ARTICULOS DE LIBRERIA	-1.745.568	-2.578.374
SEGURO VEHICULO	-1.797.566	-1.839.374
APORTE CONGREGACION	-2.000.000	
APORTE PROPIO PROY	0	-74.889
MANT Y REP VEHICULOS	-2.461.027	-1.497.432
APORTE PATRONAL	-2.576.007	-1.497.774
AGUINALDOS	-2.633.019	-1.598.659
AGUA	-2.764.400	-2.762.900
APORTE SEGURO CESANTIA	-2.860.608	-3.113.986
PUBLICIDAD	-3.769.972	-3.832.427
GASTOS VARIOS	-4.173.678	-1.523.523
GAS	-4.560.475	-4.954.364
GASTO NUEVA CASA CATEDRAL	-4.608.379	-5.115.993
TELEFONOS	-4.621.372	-4.850.897
ALIMENTACION	-4.700.044	-3.400.281
BENCINA	-5.157.164	-2.060.445
ASIGNACION MOVILIZACION	-5.410.667	-5.840.662
CORRECCION MONETARIA	-6.023.058	-4.743.785
LUZ	-6.282.823	-7.220.616
DEPRECIACION	-6.903.976	-5.793.276
HORAS EXTRAS	-8.620.494	-8.354.375
GTOS MEDICOS - AREA SALUD	-10.014.163	-3.678.354
COMISION RECAUDADORAS	-10.015.138	-6.446.329
MANT/REPARAC/VARIOS	-14.327.963	-6.062.690
HONORARIOS	-41.382.930	-32.465.324
SUELDO BASE	-119.509.338	-133.787.604
TOTAL \$:	-295.583.069	-279.162.358

UTILIDAD DEL EJERCICIO \$:	9.840.376	46.339.333
-----------------------------------	------------------	-------------------

FUNDACION SANTA CLARA
NOTAS A LOS ESTADOS FINANCIEROS
Periodo 01 de Enero al 31 de Diciembre de 2016

NOTA 1 "Aspectos Legales de La Fundación Santa Clara"

A. Razón Social

Fundación Redes de Santa Clara es una institución sin fines de lucro.

B. Constitución

Fundación Santa Clara fue constituida legalmente según escritura pública el 08 de agosto y 22 de noviembre de 1996, ante el Notario Público Claudio Hernán Mesina Schulz.

C. Resolución

Su existencia y estatutos fueron aprobados por el ministerio de justicia con la personalidad jurídica N° 1281 el día 11 de diciembre de 1996. Publicándose su extracto en el diario oficial el día jueves 09 de enero de 1997.

D. Objetivo

El principal objetivo es acoger, cuidar y proteger a niños adolescentes y familias VIH.

E. Inicio de Actividades

La Fundación inició sus actividades el día 11 de Diciembre de 1996.

F. Nombre de la Institución que tiene a Cargo la Fiscalización de sus Actividades

La institución que tiene a cargo la fiscalización de las actividades de la Fundación es el Ministerio de Justicia

G. Obligación Tributaria

Por el hecho de ser una fundación se encuentra exenta de cualquier tipo de impuesto y obligación tributaria, a excepción de aquellos impuestos retenidos a los trabajadores por efectos de impuesto único y declaración de Renta Anual.

NOTA 2 "Resumen de Criterios Contables Aplicados"

A. Preparación de los Estados Financieros:

Los estados financieros han sido preparados de acuerdo con principios de contabilidad generalmente aceptados, de acuerdo a las instrucciones impartidas por el Ministerio de Justicia, Organismo que se encuentran encargados de la supervisión y control de la Fundación.

B. Periodos que cubren los Estados Financieros:

Ellos cubren los periodos comprendidos entre el 1° de Enero del 2016 y el 31 de Diciembre del 2016

C. Corrección Monetaria:

Con el objeto de reflejar en los estados financieros el efecto en la variación del poder adquisitivo de la moneda se han actualizado el Capital Propio, Activos y Pasivos No Monetarios de acuerdo a la variación del índice de precios al consumidor.

D. Depreciación

Las depreciaciones se determinan de acuerdo a la base del sistema lineal método directo

E. Activo Fijos

Los bienes del Activo Fijo han sido valorizados de acuerdo al costo de Adquisición, corregidos monetariamente.

F. Inversiones

Los fondos mutuos se registran a su valor de inversión más los intereses al cierre del ejercicio.

G. Provisión deudas incobrables:

No se ha efectuado provisión alguna por este concepto

NOTA 3 “Cambios Contables”

En el periodo de Enero a Diciembre de 2016 no se han efectuado cambios contables, en los principios de contabilidad generalmente aceptados con respecto al ejercicio anterior

NOTA 4 “Activo Disponible”

El Activo Disponible de la Fundación es el siguiente:

Bancos	\$70.517.507.-
Fondo por Rendir	\$ 1.867.903.-

NOTA 5 “Inversiones”

Las inversiones de Fundación Santa Clara son las siguientes

Fondo Mutuo	\$376.165.617.-
-------------	-----------------

Esta inversión no constituyen recursos disponibles ya que se encuentra afectada al Proyecto Construcción Nuevo Hogar.

NOTA 6 “Otros Deudores”

El saldo de esta cuenta se descompone como sigue:

Cuentas por Cobrar	\$ 427.570.-
--------------------	--------------

NOTA 7 “Activo Fijo”

Los Activos Fijos de La Fundación son los que a continuación se detallan

Equipos de Comp. Otro	\$ 4.09.172.-
Vehículos	\$10.787.651.-
Bienes Raíces	\$ 4.210.582.-
Depreciación Activo	\$ 5.793.276.-

NOTA 8 “Impuestos”

Las retenciones e impuesto único han sido enteradas al fisco mensualmente según detalle de formularios puestos a disposición en Contabilidad, quedando al cierre de este ejercicio pendiente el pago de impuestos del mes de diciembre de 2016, por un monto de \$601.210.-

NOTA 9 “Obligaciones”

Al cierre del ejercicio se registran las siguientes obligaciones con terceros:

Honorarios por pagar	\$ 989.017.-
Imposiciones por Pagar	\$ 3.087.663.-
Fondo Solidario por Rendir	\$ 1.867.903.-
Proyectos por Rendir	\$41.145.799.-

NOTA 10 “Capital y Reservas”

Se descompone como sigue

Capital	\$ 40.278.400.-
Revalorización	\$ 45.004.209.-
Resultado acumulado	\$101.887.755.-

NOTA 11 "Hechos Posteriores"

Los Honorarios, impositivos e Impuestos pendientes de pago fueron cancelados en Enero del ejercicio 2017.

4. Manifestación de Responsabilidad

En este apartado debe incluirse tanto la manifestación de responsabilidad de la dirección, como el informe del auditor independiente, de haberlo.

"Los abajo firmantes se declaran responsables respecto de la veracidad de la información incorporada en el presente informe Anual, referido al 31 de Diciembre del año 2016, de acuerdo al siguiente detalle:

Nombre	Cargo	RUT	Firma
Nora Elvira Valencia Montenegro	Presidenta	10.151.141-3	
Arlette Tatiana Torres Peña	Directora Ejecutiva	10.742.340-0	

En caso de no constar firmas en documento web por favor marque la siguiente casilla

Las firmas constan en documento original entregado al Ministerio de Justicia

Fecha: Santiago, Julio 31 del 2017